NAGAN RAYA

RENCANA STRATEGIS PEMBANGUNAN DINAS KELAUTAN DAN PERIKANAN KABUPATEN NAGAN RAYA 2013 – 2017

PEMERINTAH KABUPATEN NAGAN RAYA
DINAS KELAUTAN DAN PERIKANAN
Jalan Poros I No. Telp / Fax. (0655) 755641 Kode Pos 23671
E-Mail : dkpnaganraya@yahoo.co.id
SUKA MAKMUE

BAB I
PENDAHULUAN

1.1 Latar Belakang

Kabupaten Nagan Raya adalah salah satu Kabupaten Provinsi Aceh sebagai hasil pemekaran Kabupaten Aceh Barat yang diresmikan pada tanggal 10 juli 2002 berdasarkan Undang-Undang Republik Indonesia No. 4 Tahun 2002, tentang Pembentukan Kabupaten Aceh Barat, Kabupaten Nagan Raya dan Kabupaten Aceh Jaya. Kabupaten Nagan Raya dengan Ibukota Suka Makmue, yang berjarak sekitar 287 km atau 8 jam perjalanan dari Ibukota Provinsi Aceh, Banda Aceh. Kabupaten Nagan Raya secara Geografis terletak pada lokasi 03040-04038' Lintang Utara dan 96011-96048 Bujur Timur dengan luas wilayah 3.363.72 Km2 (336.372 Hektar) dengan batas-batas wilayah sebagai berikut

1. Sebelah Utara berbatasan dengan Kabupaten Aceh Barat dan Aceh Tengah
2. Sebelah Timur berbatasan dengan Kabupaten Gayo Lues dan Aceh Tengah
3. Sebelah Barat berbatasan dengan Kabupaten Aceh Barat
4. Sebelah Selatan berbatasan dengan Samudra Indonesia.

1.2 Tujuan dan Sasaran

Rencana Strategis (RENSTRA) Pembangunan sector Kelautan dan Perikanan Kabupaten Nagan Raya memiliki makna dan arti penting, sebagai acuan dan kerangka dasar pelaksanaan Visi dan Misi, Strategi dan arah kebijakan pembangunan Kabupaten Nagan Raya sebagaimana dimuat dalam Rencana Pembangunan Jangka Menengah (RPJM) dan Rencana Strategis yang merupakan penjabaran dari RPJM Kabupaten Nagan Raya tahun 2013 – 2-17

Beranjak dari acuan tersebut, program pembangunan perlu dijabarkan lebih lanjut oleh masing-masing lembaga pelaksana pembangunan sesuai dengan bidang dan seksi, sehingga dapat melahirkan kegiatan pembangunan yang lebih terarah, efektif dan efisien.

Suatu hal yang perlu diperhatikan dalam perumusan Program Pembangunan perbidang oleh lembaga tertentu adalah kaidah sinkronisasi kegiatan strategis, baik intra maupun antar bidang, sehingga mempunyai hubungan yang sinergis dalam pemanfaatan dimensi ruang, dalam suatu wilayah pembangunan.

1.3 Dasar Hukum

Dasar hukum penyusunan Renstra SKPK berpedoman kepada Keputusan Bupati Nagan Raya Nomor : 050/190/Kpts/2014. Tentang Pembentukan Panitia Pelaksana Kegiatan Penyusunan Rencana Strategis (RENSTRA) Kabupaten Nagan Raya 2013 – 2017.

1.4 Sistematika Pelayanan

BAB II

GAMBARAN PELAYANAN SKPK

2.1 Tugas Pokok dan Fungsi

Tugas Pokok :

Melaksanakan kewenangan desentralisasi di Bidang Kelautan dan Perikanan.

Fungsi :

1. Perumusan kebijakan teknis di Bidang Kelautan dan Perikanan
2. Pemberian perizinan dan pelaksanaan pelayanan umum
3. Pembinaan unit pelaksana teknis Dinas
4. Pengelolaan urusan ketata-usahaan Dinas.

Kewenangan Dinas Kelautan dan Perikanan

1. Penyusunan rencana dan penetapan kebijakan untuk mendukung pembangunan Bidang Kelautan dan Perikanan
2. Merekomendasikan persyaratan izin dan pengawasan di Bidang Kelautan dan Perikanan
3. Penataan dan pengelolaan perairan darat dan laut kabupaten
4. Penetaan dan pengendalian terhadap sertifikasi mutu, sarana perikanan dan pemberatasan penyakit ikan
5. Pengelolaan dan pengawasan pesisir pantai, hutan bakau, terumbu karang dan pulau-pulau kecil di wilayah laut kabupaten
6. Penyelenggaraan dan pengawasan standar pelayanan minimal di Bidang Kelautan dan Perikanan yang wajib dilaksanakan oleh kabupaten
7. Pengelolaan dan penyelenggaraan perlindungan sumber daya alam termasuk yang di wilayah laut dalam 4 (empat) mil laut
8. Penyelenggaraan perjanjian atau persetujuan local, Nasional, Regional dan Internasional atas nama Daerah di Bidang Kelautan dan Perikanan
9. Penyelenggaraan risetb dan teknologi di Bidang Kelautan dan Perikanan
10. Penyelenggaraan sistem dan promosi di Bidang Kelautan dan Perikanan
11. Penyelenggaraan dan pengawasan teknis tehadap pelaksanaan seluruh peraturan perundang-undangan di Bidang Kelautan dan Perikanan

2.2 Sumber Daya

- Daftar Urut Kepangkatan terlampir

2.3 Kinerja Pelayanan

- Struktur Organisasi terlampir

Lampiran : Surat Edaran Kepala BAKN
Nomor : 03 / SE / 1980
Tanggal : 11 Pebruari 1980

DAFTAR URUT KEPANGKATAN (DUK) TENAGA STRUKTURAL
PEGAWAI NEGERI SIPIL DINAS KELAUTAN DAN PERIKANAN KABUPATEN NAGAN RAYA
TAHUN 2014

NO	NAMA	NIP / NO. KARPEG	PANGKAT		JABATAN		MASA KERJA		LATIHAN JABATAN			PENDIDIKAN			USIA		KET
			GOL. RUANG	TMT	NAMA	TMT	THN	BLN	NAMA	THN	JAM / HARI	NAMA	JURUSAN	THN LULUS	TH	BL	
1	2	3	4	5	6	7	8	9	10	11	12	13	14	15	16	17	18
1	**T.JAMALUL ALAMUDDIN,S.Sos,MM**	19611215 198609 1 001/ 6273 7000 0737 3103	IV / a	01 April 2013	Kepala Dinas	22 April 2013	22	02	-	-	-	S-2	Manajemen	2012	52	10	
2	**BURHAN, S. SP**	19600301 198702 1 003 / E. 437744	IV / a	01 Okt 2007	Pelaksana		26	06	PIM III	2008	360 Jam/45	S-I Pertanian	Budidaya Pertanian	1996	53	07	
3	**Ir. SAID MURSAL**	19630615 199503 1 001 / 6273 7000 0736 6848	IV / a	01 Apil 2014	Kabid Pengelolaan, Pemasaran dan Pengawasan	22 April 2013	12	01				S-I Teknik	Teknik Mesin	1990	50	04	
4	**IBRAHIM MUHAMMAD SALEH, SP**	19600210 199402 1 001 / 6273 7000 0736 5554	III / d	01 April 2010	Sekretaris	22 April 2013	26	09	-	-	-	S-I Pertanian	Budidaya Pertanian	1999	53	08	
5	**TEUKU DJAUHARI. SP**	19670604 199303 1 005 / 6273 7000 0736 6282	III / d	01 April 2008	Kabid Perikanan	22 April 2013	24	06	PIM III	2008	360 Jam/45	S-I Pertanian	SEP	1998	46	04	
6	**DARMI**	19620408 198603 1 006 / 6273 7000 0777 0168	III / d	01 April 2010	Kasie Perikanan Tangkap, Pengelolaan Sumber Daya Kelautan dan Perikanan	21 Nop 2011	27	06	-	-	-	SMA	IPS	1982	50	08	
7	**MOHD. NASIR.TA. I. SP**	19670116 198801 1 013 / E 610553	III / d	01 April 2009	Pelaksana		26	01	PIM IV/PIM III	2008	360 Jam/45	S-I Pertanian	Budidaya Pertanian	1998	46	09	
8	**MOHD. SALIHIN. Amd**	19670116 198803 1 004 / 6273 7000 0737 0845	III / d	01 Okt 2013	Kasie. Tehnik Produksi Sarana dan Prasaranan	02 Juni 2008	25	06	-	-	-	D-III	Penyuluh Perikanan	1997	46	09	
9	**HAMAMAH**	19600110 198703 2 002 / 6273 7000 0737 2591	III / d	01 April 2014	Kasubbag. Keuangan	27 April 2009	28	04	-	-	-	SMEA	Tata Usaha	1980	53	09	
10	**NASRUDDIN, SP**	19720702 200604 1 001	III / c	01 Okt 2011	Pj. Kabid Kelutan	11 Agts 2014	09	00	-	-	-	S-I Pertanian	ADP/ Agronomi	2004	42	02	
11	**H A R T A D I, SE**	19660504 198903 1 007 / 6273 7000 0736 6268	III / c	01 April 2012	Kepala UPTD BBI Babah Krueng, Lhok Parom	27 Jan 2011	18	01	-	-	-	S-I Ekonomi	Ekonomi Manajemen	2010	47	05	
12	**JUFRIANA. S. Pi**	19730816 200504 2 001 / 6273 7000 0737 2696	III / c	01 April 2011	Kasie. Kelautan dan Tata Ruang Kelautan	29 Maret 2010	08	06	-	-	-	S-I Perikanan	Psp	1998	40	02	
13	**M U S T A F A**	19691010 198903 1 008 / 6273 7000 0763 7322	III / b	01 April 2009	Pelaksana		18	07	-	-	-	SPP	Penangkapan ikan	1989	44	00	

14	**JUNAIDI RAMLI**	19680214 198702 1 001	II / c		Pelaksana							SMA					
15	**YUSDA YULITA, A. Md**	19800727 200902 2 003 / P 291827	II / c	01 April 2010	Pelaksana	-	12	00	-	-	-	D-III	Perbankan	2002	33	00	
16	**RAHMAT SAPUTRA, A. Md**	19810604 200902 1 001 / P 291828	II / c	01 April 2010	Pelaksana	-	12	00	-	-	-	D-III	Akuntansi perpajakan	2004	31	06	
17	**MUHAMMAD NASIR**	19710508 200006 1 001 / 62737000 0703 7369	II / c	01 April 2012	Pelaksana		09	06				SMU	IPS	1989	41	05	
18	**SAMSUL BAHRI**	19741110 200504 1 002 / 6273 7000 0737 0190	II / b	01 Aprl 2011	Pelaksana	-	08	00	-	-	-	SPP- SPMA	Pertanian	2005	38	01	
19	**NURAINI ARISAL**	19760606 200701 2 008 / N 465235	II / b	01 April 2011	Pelaksana	-	09	00	-	-	-	SPP	Budi Daya Perikanan	1994	36	06	
20	**DENI MARADONA**	19800714 200604 1 008 / 6273 7000 0737 5333	II / b	01 April 2011	Pelaksana	-	05	08	-	-	-	SPP	Penangkapan Ikan	1980	32	05	
21	**S U R Y A D I**	19800828 200604 1 007 / 6273 70000737 5310	II / b	01 April 2011	Pelaksana	-	05	08	-	-	-	SPP	Perkebunan	1998	32	04	
22	**MASHUDI, S.Sos**	19651231 200604 1 005 / 6273 7000 0736 6743	II / c	01 April 2010	Pelaksana	-	13	06	-	-	-	S-I Sosial	ADM Niaga	2011	47	00	
23	**FUAD KHALISH, S.Sos**	19861102 200604 1002/ 6273 7000 0702 6798	II / a	01 Okt 2012	Pelaksana		03	00	-	-	-	S-I Sosial	ADM Niaga	2011	27	09	
24	**E R L I N D A**	19780813 200902 2 002/ P 291829	II / a	01 Feb 2009	Pelaksana	-	08	03	-	-	-	SPP	Pertanian	1998	34	04	
25	**ZUBAIDIANI**	198406122010012014/ N 640891	II / a	01 Jan 2010	Pelaksana	-	09	00	-	-	-	SPP	Budidaya Perikanan	2003	29	04	
26	**NASRIL**	19840707 201001 1 021 / 6273 7000 0702 2611	II / a	01 Juli 2011	pelaksana		09	00				SMU	IPS	2003	29	03	
27	**S A R I J A N**	198504202010011013 6273 7000 0702 2618	II / a	01 Jan 2010	Pelaksana	-	09	00	-	-	-	SPP	Penangkapan Ikan	2004	27	08	
28	**RODHI ZUCHRIZAL**	198505152010011011 / N. 642015	II / a	01 Jan 2010	Pelaksana	-	09	00	-	-	-	SMU	IPS	2003	27	07	
29	**RAIS YURISAL**	19840211 201001 1 011	II / a	01 Jan 2010	Pelaksana	-	09	00	-	-	-						
30	**SAID IKHWANUDDIN**	19841226 201212 1 001	II / a	01 Des 2012	pelaksana		08	02				SMU	IPA	2003	28	10	

Suka Makmue, Oktober 2014
Kepala Dinas Kelautan dan Perikanan
Kabupaten Nagan Raya,
dto
T. JAMALUL ALAMUDDIN, S.Sos. MM
PembinaTk I / INip. 19611215 198609 1 001

SUSUNAN ORGANISASI DAN TATA KERJA DINAS
KELAUTAN DAN PERIKANAN KABUPATEN NAGAN RAYA

Lampiran -Qanun Kabupaten Nagan Raya
Nomor : 4 Tahun 2008.
Tanggal : 08 April 2008.
1 Rabiul Akhir 1429 H.

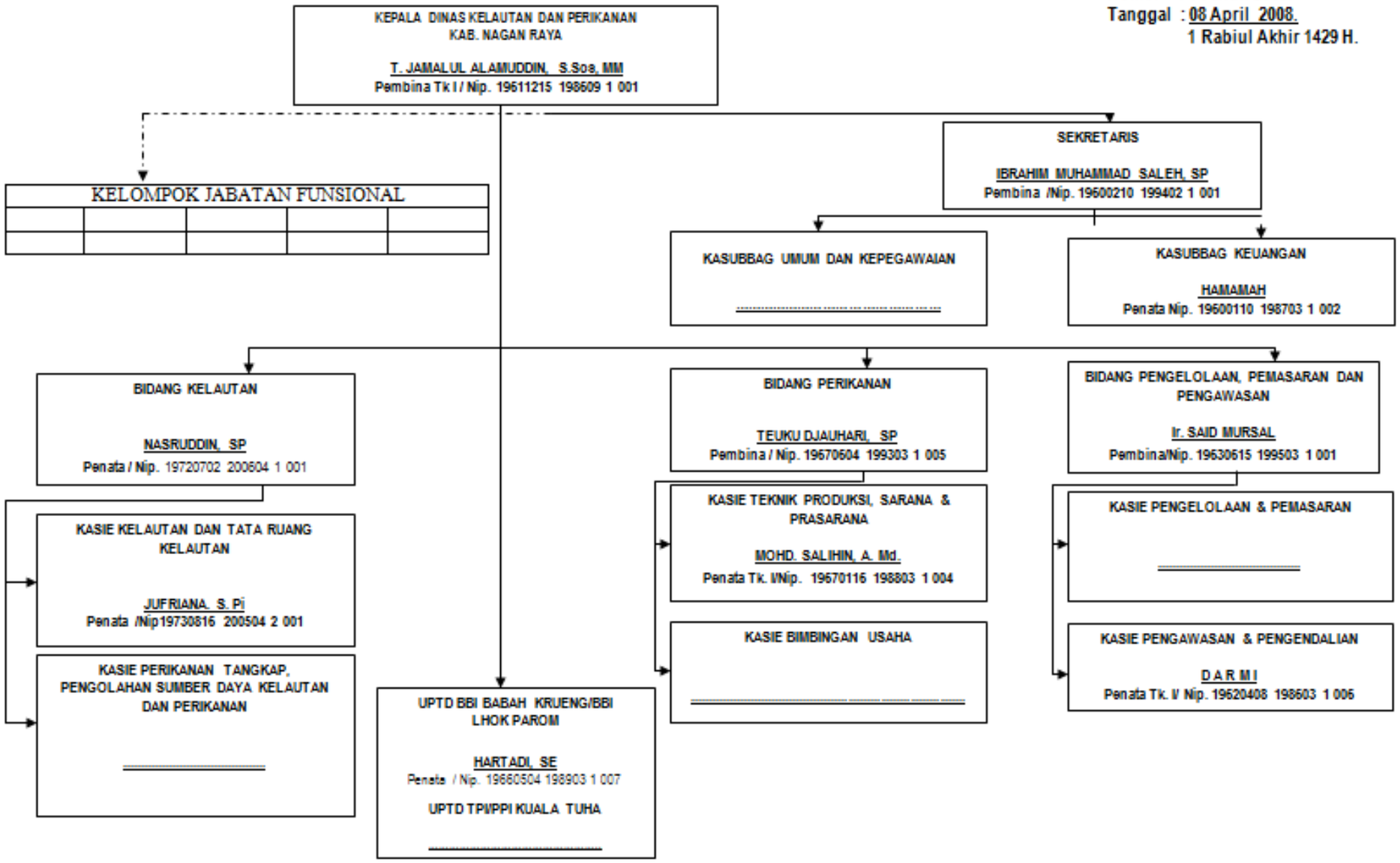

BAB III

ISU-ISU STRATEGIS BERDASARKAN TUGAS DAN FUNGSI

3.1 Indentifikasi Permasalahan Berdasarkan Tugas dan Fungsi Pelayanan

a. Penangkapan ikan berlebih
b. Perikanan yang merusak atau illegal fishing
c. Pencemaran maupun akibat fenomena perubahan iklim
d. Degradasi sumber daya pesisir dan PPK
e. Konflik pemanfaatan dan kewenangan
f. Ketidak pastian hukum
g. Kemiskinan masyarakat pesisir

3.2 Telaah Visi, Misi dan Program Kepala Daerah Terpilih

Pemerintah Kabupaten Nagan Raya menetapkan Visi Pembangunan Kabupaten Nagan Raya Tahun 2012-2017 sebagai berikut :

"Mewujudkan Kabupaten Nagan Raya sebagai sentral Pertumbuhan Kawasan Barat Selatan yang Maju, Sejahtera, dan Mandiri berlandaskan pada syariat Islam dengan Tumpuan Sektor Agribisnis dan Ekonomi Rakyat"

Sejalan dengan Misi dari Bupati dan Wakil Bupati terpilih Pemilukada Kabupaten Nagan Raya tahun 2012, ditetapkan beberapa misi pembangunan dalam jangka menengah kedepan (periode 2012-2017) sebagai berikut:

1. Mengimplementasikan dan menjalankan Syariat Islam secara kaffah;
2. Mewujudkan sumber daya manusia yang berkualitas dan berdaya saing tinggi
3. Mewujudkan penyelenggaraan pemerintahan yang bersih, transparan, dan bertanggung jawab
4. Mewujudkan pemanfaatan sumber daya alam dengan tetap memperhatikan kelestarian lingkungan dan berbasis pembangunan berkelanjutan
5. Mewujudkan sector agribisnis sebagai leading sector dalam mendorong percepatan ekonomi rakyat
6. Mewujudkan peningkatan pendapatan asli daerah (PAD) dalam struktur penerimaan daerah dan
7. Mewujudkan zona pembangunan disetiap kecamatan berdasarkan potensi,keunikan dan karakteristik wilayah.

3.3 Penentuan Isu Strategis

1. Rendahnya tingkat pemanfaatan sumberdaya, teknologi dan manajemen usaha
2. Pola usaha tradisional dan subsisten (hanya cukup memenuhi kehidupan jangka pendek)

3. Keterbatasan modal usaha
4. Kerusakan ekosistem pesisir dan laut karena pencemaran dari wilayah darat, praktek penangkapan ikan dengan menggunakan bahan kimia, perusakan terumbu karang serta penggunaan alat tangkap yang tidak ramah lingkungan
5. Sistem hukum dan kelembagaan yang belum memadai disertai implementasinya yang lemah
6. Rendahnya kesadaran akan arti penting dan nilai strategis pengelolaan sumberdaya pesisir dan laut secara terpadu bagi kemajuan dan kemakmuran wilayah
7. Masih maraknya ilegal fishing baik yang dilakukan oleh nelayan asing maupun oleh nelayan lokal (dengan menggunakan alat tangkap yang tidak ramah lingkungan dan tidak dilengkapi dengan surat izin penangkapan ikan)

BAB IV

VISI, MISI, TUJUAN, SASARAN, STRATEGI KEBIJAKAN

4.1 Visi dan Misi

Visi

"Terwujudnya masyarakat yang sehat, kreatif, produktif dan progresif menuju kemakmuran melalui revitalisasi pembangunan sector Kelautan dan Perikanan yang tangguh, berwawasan agribisnis dan berbasis Sumber Daya Lokal dan pelestarian lingkungan"

Misi

1. Meningkatkan produksi hasil perikanan baik kualitas dan kuantitas
2. Meningkatkan nilai tambah hasil perikanan dan kelautan
3. Meningkatkan kualitas sumber daya manusia Kelautan dan Perikanan
4. Mengembangkan kelembagaan dan peraturan perundang-undangan
5. Meningkatkan pendapatan dan kesejahtraan nelayan, petani ikan, melalui ekstensifikasi, intensifikasi, rehabilitasi dan diversifikasi budidaya ikan serta modernisasiusaha yang produktif, efektif dan efisien.
6. Menciptakan lapangan kerja dan kesempatan berusaha yang produktif
7. Menciptakan iklim usaha yang kondusif bagi pengembangan Kelautan dan Perikanan
8. Memanfaatkan sumber daya alam (hayati dan non hayati) yang ramah lingkungan dan melakukan pemulihan serta perlindungan terhadap kelestarian lingkungan.
9. Mengurangi besarnya kerugian akibat bencana alam seperti gempa bumi dan tsunami melalui mitigasi bencana.
10. Memfasilitasi terwujudnya penataan ruang untuk kepentingan dan kepestian hukum bagi pembangunan wilayah laut dan pesisir.

4.2 Tujuan dan Sasaran

Tujuan

1. Meningkatkan kualitas sumber daya manusia sebagai nelayan, pembudidaya ikan, dan pengolah hasil pasca panen,
2. Terbukanya kesempatan kerja dan lapangan usaha serta mengutangi pengangguran
3. Terkelolanya potensi siumber daya alam secara optimal
4. Meningkatnya produktifitas dan pendapatan masyarakat
5. Memperbaiki sistem pengelolaan melalui penerapan tepat guna dan berhasil guna untuk budidaya.
6. Meningkatnya bioscurity ikan melalui preventif, kuratif dan terminasi sebagai usaha mitigasi bencana

7. Meningkatkan karantina iakn dan ternak antar daerah dan proteksi terhadap konsumen
8. Meningkatkan penataan dan penegakan hukum di bidang penangkapan ikan dan pengelolaan pesisir

Sasaran

1. Peningkatan kualitas sumber daya manusia dan penurunan tingkat kemiskinan
2. Peningkatan peluang usaha sektor kelautan dan perikanan
3. Termanfaatkan potensi sumber daya alam local secara optimal
4. Peningkatan produktifitas dan pendapatan secara signifikan sesuai bidang usahanya
5. Terkendali dan berkurangnya kerusakan biofisika akibat eksploitasi lingkungan yang berlebihan dan ridak ramayh lingkungan
6. Peningkatan perlindungan terhadap konsumen dari ikan carrier penyakit menular
7. Terwujudnya penataan ikan sesuai kaidah peraturan yang berlaku (pemberantasan illegal fishing)

4.3 Strategi dan Kebijakan

Empat Bentuk Strategi Dinas Kelautan dan Perikanan

1. Strategi Kekuatan dan Peluang
2. Strategi Kekuatan dan Ancaman
3. Strategi Kelemahan dan Peluang
4. Strategi Kelemahan dan Ancaman

Kebijakan

a. Menciptakan peluang kesempatan kerja bagi masyarakat di wilayah pesisir melalui diversifikasi jenis usaha
b. Melaksanakan pengawasan dan pengendalian sumberdaya kelautan dan perikanan melalui peningkatan koordinasi dengan lintas sector
c. Melakukan percepatan revitalisasi melalui pembangunan / pengembangan sarana dan prasarana pokok perikanan tangkap dan budidaya
d. Mengoptimalkan sistem pemasaran produk perikanan melalui kesempatan pendidikan (formal dan informal) serta penyediaan fasilitas pendukung
e. Membangun sistem data dan informasi kawasan pengembangan budidaya perikanan melalui identifikasi dan iventarisasi potensi

BAB V
PROGRAM DAN INDIKASI KEGIATAN

5.1 Rencana Program dan Kegiatan

Program dan Kegiatan dan pendanaan indikatif SKPK Kabupaten Nagan Raya 2013-2017 secara detail terlampir.

5.2 Indikator Kinerja, Kelompok Sasaran dan Pendanaan Indikatif

Adapun sasaran Indikator kinerja kelompok sasaran SKPK Dinas Kelautan dan Periakanan yang direncanakan yaitu:

1. Meningkatkan SDM tenaga Teknis Kelautan dan Perikanan / Suvervisor
2. Pembenahan BBI , UPR dan PPI
3. Pengambangan dan kelembagaan nelayan dan pembudidaya ikan
4. Pembinaan desa-desa pesisir
5. Pembangunan dan peningkatan sarana dan prasarana Perikanan memadai dan terus ditingkatkan
6. Tersedianya komoditas perikanan ekonomis dan menjadi konsumsi local dan luar negeri
7. Tersedianya bahan baku olahan untuk konsumsi local
8. Ketersediaanya informasi, data, teknologi, dan aparatur kelautan dan periakanan memadai
9. Tersedianya benih dan induk unggul peningkatan budidaya yang Potensial.

BAB VI
INDIKATOR KINERJA

Pengukuran kinerja meruapakan proses pembandingan kenirja berupa indikator kinerja. Pengukuran kinerja dilakukan dengan membandingkan realisasi dengan target yang direncanakan sesuai dengan peraturan perundang-undangan. Pengukuran kinerja dilakukan setelah pelaksanaan kegiatan sesuai dengan penetapan kinerja dalam dokumen RPJM Kabupaten Nagan Raya 2013-2017. Hasil pengukuran kinerja yang dilengkapi dengan analisis dan evaluasi atas capaian kinerja disajikan dalam pelaporan kinerja.

Penetapan indicator kinerja Dinas Kelautan dan Perikanan pada prinsipnya bertujuan untuk memberikan gambaran tentang tingkat keberhasilan pencapaian hasil penyelenggaran pemerintah atau keberhasilan pencapaian Visi dan Misi Bupati Kabupaten Nagan Raya Tahun 2012-2017 dan pada setiap akhir periode masa jabatan. Penetaoan indicator kinerja tersebut sangat penting agar manfaat dari suatu program / kegiatan pembangunan dapat diukur pencapaian hasil dan manfaatnya. Tingkat capaian target dapat dipantau setiap saat, disamping permasalahan dan kendala yang dihadapi dapat dengan mudah diatasi. Untuk menetapkan indicator kinerja daerah untuk lima tahun kedepan, juga mengacu kepada capaian kinerja akhir perencaan pembangunan masa lalu, atau kinerja masa lalu sebagai kondisi awal RPJM ke depan. Dengan cara itu tentu akan memudahkan dalam menilai capaian kinerja setiap tahun atau sampai akhir RPJM, karena adanya batas titik awal pelaksanaan program/kegiatan pembangunan.

BAB VII
PENUTUP

1. Renstra Pembangunan Sektor Kelautan dan Perikanan adalah penjabaran dari Rencana Pembangunan Jangka Menengah Kabupaten Nagan Raya Tahun 2013-2017, sarta mengacu pada Program Sektor Kelautan dan Perikanan yang telah dicanagkan oleh Kementrian Kelautan dan Perikanan Repoblik Indonesia. Dinas Kelautan dan Perikanan Provinsi Aceh, yang diselaraskan potensi, kondisi, situasi dan aspirasi masyarakat Kabupaten Nagan Raya, sesuai dengan tugas, fungsi, dan kewenangan lingkup sektor Kelautan dan Perikanan.
2. Program sektor Kelautan dan Perikanan Kabupaten Nagan Raya perlu disinkronisasi dengan sector lainnya dalam satu dimensi wilayah dapat berjalan secara sinergis, efektif dan bermanfaat bagi masyarakat.
3. Program sektor Kelautan dan Perikanan Kabupaten Nagan Raya diarahkan dalam wujud kegiatan-kegiatan strategis dalam kurun waktu lima tahun kedepan, sehingga proses akselerasi pembangunan sektor Kelautan dan Perikanan dapat berjalan secara efektif dan efisien
4. Program sektor Kelautan dan Perikanan Kabupaten Nagan Raya akan dijabarkan lebih lanjut setiap tahunnya dalam bentuk Daftar Usulan Rencana Kegiatan dan Proposal Kegiatan Pembangunan untuk disampaikan kepada pihak yang berkompeten.

Suka Makmue, 05 November 2014
KEPALA DINAS KELAUTAN DAN PERIKANAN
KABUPATEN NAGAN RAYA,

dto

T.JAMALUL ALAMUDDIN, S.Sos, MM
Pembina Tk I / Nip.19611215 198609 1 001